Tabloide Nacional

ANO 1 - Nº 09 | DE 23 DE NOVEMBRO A 8 DE DEZEMBRO DE 2021 | TABLOIDENACIONAL.COM.BR

EMPODERAMENTO FEMININO - PÁG 2

AUTOESTIMA - PÁG 2

JORNAL TABLOIDE NACIONAL

CAIXA TEM LUCRO DE R$ 3,2 BILHÕES NO TERCEIRO TRIMESTRE DE 2021

Foto: Divulgação

A Caixa lucrou R$ 3,2 bilhões no terceiro trimestre do ano, valor 69,7% maior que o resultado do mesmo período de 2020. De janeiro a setembro, o lucro total do banco chega a R$ 14,1 bilhões, aumento de 87,4% se comparado aos nove primeiros meses de 2020.

Em nove meses, já é o segundo melhor lucro da história do banco, maior que todos os resultados anuais, exceto em 2019.

A margem financeira alcançou R$ 12,2 bilhões no terceiro trimestre, aumento de 27,8% se comparado ao mesmo período de 2020.

BRASIL - PÁG 4

Cordão de Girassol reforça atendimento prioritário às pessoas com deficiência em São Caetano do Sul

Foto: Leticia Teixeira / PMSCS

O prefeito de São Caetano do Sul, Tite Campanella, sancionou a Lei nº 5.965, que institui o uso do Cordão de Girassol como instrumento auxiliar de orientação para identificação de pessoas com deficiências e/ou transtornos ocultos no município

SÃO CAETANO DO SUL - PÁG 3

Justiça suspende construção de unidades habitacionais na Cracolândia

Foto: Divulgação

Iniciativa provoca danos ao patrimônio histórico da capital, diz MPSP

FOLHA GERAL - PÁG 5

Hungria Hip-Hop lança "Universo Particular" com participações especiais

MÚSICA - PÁG 7

Okto Beers Fest atrai 70 mil pessoas à Esplanada do Paço de São Bernardo

GRANDE ABC - PÁG 8

Ações para cuidados da doença de Chagas devem ser implantadas no ano de 2022

SAÚDE - PÁG 6

Os pilares da autoestima

1. Autoaceitação
Uma postura positiva com relação a si mesmo como pessoa. Isso inclui elementos como estar satisfeito e de acordo consigo mesmo, respeito a si próprio, ser "um consigo mesmo" e se sentir em casa no próprio corpo;

2. Autoconfiança
Diz respeito a uma postura positiva com relação às próprias capacidades e desempenho. Inclui as convicções de saber e conseguir fazer alguma coisa, de fazê-lo bem, de conseguir alcançar alguma coisa, de suportar as dificuldades e de poder prescindir de algo;

3. Competência social
É a experiência de ser capaz de fazer contatos. Isso inclui saber lidar com outras pessoas, sentir-se capaz de lidar com situações difíceis, ter reações flexíveis, conseguir sentir a ressonância social dos próprios atos, saber regular a distância-proximidade com outras pessoas;

4. Rede social
Ou seja, estar ligado a uma rede de relacionamentos positivos. Isso inclui uma relação satisfatória com o parceiro e com a família, ter amigos, poder contar com eles e estar à disposição deles, ser importante para outras pessoas.

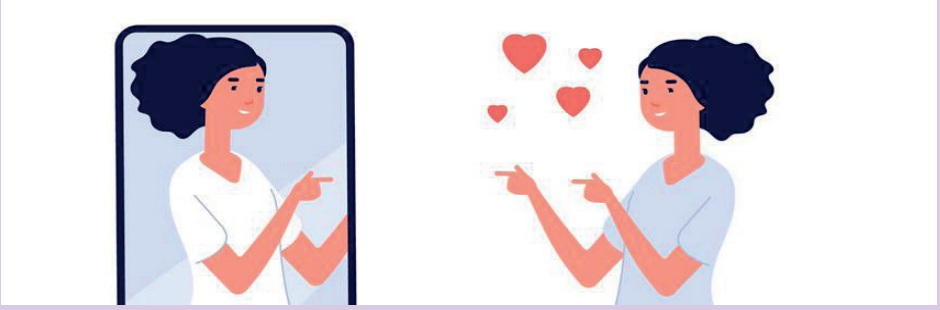

Assim, os dois primeiros pilares representam a dimensão intrapessoal da autoestima, os dois outros sua dimensão interpessoal. O tratamento consiste em diferentes exercícios que têm por fim capacitar a pessoa a realizar cada um desses passos dos diferentes pilares.

Mas antes de se começar o trabalho no primeiro pilar, há um trabalho preparatório dedicado à formação do amor-próprio ou cuidado consigo mesmo (em alemão, Selbstzuwendung), que se desenvolve em três passos:

tornar-se atento e consciente das próprias emoções, necessidades corporais e psíquicas; relacionar-se respeitosa e amorosamente consigo mesmo.

Por Tatiana Pimenta - CEO e Fundadora da Vittude

Empoderamento Feminino x Mercado de Trabalho

Nos últimos anos há um crescimento exponencial das mulheres no mercado de trabalho. E como isto acontece no cenário real?

Então, eis aqui alguns relatos: "Nos mulheres, sempre estamos em busca de aumentar o nível de conhecimento por meio de formação acadêmica, estamos mais envolvidas com o empreendedorismo e competências relevantes para ocuparmos funções mais estratégicas nas empresas".

Entretanto, no mundo corporativo o percentual de mulheres em funções mais estratégicas ainda é muito pequeno e muitos desafios precisam ser enfrentados nessa jornada.

Muitas mulheres ainda encontram-se reféns de suas agendas superlotadas e da falta de tempo pelos compromissos assumidos no âmbito pessoal e profissional.

Certamente, ainda está muito arraigado no mundo corporativo algumas barreiras imaginárias relacionados ao gênero feminino em ocupar funções mais estratégicas. Numa função estratégica é preciso focar no desenvolvimento das pessoas. No computo geral, a maturidade da mulher acontece a medida em que ela aprende a lidar com situações adversas em seu entorno e avança conquistando o mercado de trabalho em diferentes frentes.

O caminho é longo, e juntas chegaremos lá.

Maria da Penha Silva
Presidente Diretoria ABRH-PB

Tabloide Nacional
Reportagem, Administração e Publicidade:
Av Goiás, 2547 - Barcelona - São Caetano do Sul - SP
CEP: 09550-051 - imprensa@tabloidenacional.com.br
Whatsapp: (11) 96429-8686
Jornalista Responsável:
Victor Oliveira - MTB: 85337/SP
Distribuição: Oliveira Assessoria e Comunicação Jornalística - CNPJ: 30.334.769/0001-07

Revisão:
Ari Schneider
Arte:
Maercio Marina
Jurídico:
Dr.Thiago José Aguiar - OAB/SP 222.301
Circulação:
São Paulo, Santo André, São Bernardo do Campo, São Caetano do Sul, Diadema, Mauá, Ribeirão Pires e Rio Grande da Serra.

Finalização
ESTADÃO
CNPJ: 61.533.949/0001-41

Os artigos escritos neste impresso, são de total responsabilidade de seus autores.
Fica assegurado o direito de resposta a cada interessado conforme o Artigo 5º inciso V da Constituição Federal.

Foto: PMSCS

Cordão de Girassol reforça atendimento prioritário às pessoas com deficiência em São Caetano do Sul

O prefeito de São Caetano do Sul, Tite Campanella, sancionou a Lei nº 5.965, que institui o uso do Cordão de Girassol como instrumento auxiliar de orientação para identificação de pessoas com deficiências e/ou transtornos ocultos no município.

A norma reforça a necessidade de órgãos públicos e estabelecimentos privados priorizarem o atendimento a este público.

"*Estamos reforçando as políticas de inclusão. Esta lei se soma a diversas ações adotadas nos últimos meses, como as ampliações do Programa de Inclusão Escolar e do CTNEN (Centro de Triagem Neonatal e Estimulação Neurossensorial), os novos investimentos na Fundação Anne Sullivan e a nova sede da Sedef (Secretaria dos Direitos da Pessoa com Deficiência ou Mobilidade Reduzida). São Caetano é de todos e para todos*", afirma Tite Campanella.

O Cordão de Girassol é uma faixa estreita de tecido ou material equivalente na cor verde, estampada com desenhos de girassóis. O uso é facultado às pessoas com deficiência e/ou transtornos ocultos (além de seus acompanhantes e atendentes pessoais), que são aquelas cuja deficiência não é identificada de maneira imediata, por não ser fisicamente evidente.

Se enquadram nessa classificação pessoas com autismo, Transtorno de Déficit de Atenção, transtornos ligados à demência, Doença de Crohn, colite ulcerosa e fobias extremas, entre outras.

"O objetivo é garantir atendimento *adequado sem a necessidade de explicações e justificativas, evitando possíveis constrangimentos. A lei diminui as situações de estresse para aqueles que, por alguma condição pré-determinada, não suportam situações rotineiras, como aglomerações, sons elevados ou longos períodos de espera*", ressalta o vereador César Oliva, autor do projeto que originou a lei.

Mark Ribeiro (MTB 46.082)

Foto: Divulgação

RANGEL Jóias
OURO - RESTAURAÇÃO E CONFECÇÃO DE JOIAS - CONSERTO DE RELÓGIOS - ALIANÇAS SOB ENCOMENDA - GRAVAÇÃO EM CANETAS - PLACAS E JÓIAS
ACEITAMOS TODOS OS CARTÕES DE DÉBITO E CRÉDITO
TUDO EM ATÉ 10 VEZES SEM ENTRADA E SEM JUROS!
São Bernardo Plaza Shopping - Av Rotary, 624 - Loja 2059 - Piso L2
(11) 4127-5763 (11) 94457-7870 contatorangeljoias@gmail.com

Caixa tem lucro de R$ 3,2 bi no terceiro trimestre de 2021

Foto: Reprodução

O crescimento, segundo a Caixa, é decorrente principalmente dos aumentos de 15,2% nas receitas com operações de crédito e de 130,1% no resultado com operações de títulos e valores mobiliários.

O saldo na carteira de crédito total encerrou o terceiro trimestre com R$ 842,3 bilhões, o que representa crescimento de 11,3%, se comparado ao terceiro trimestre de 2020. Já o saldo em micro e pequenas empresas teve aumento de 39,2% em 12 meses, chegando a R$ 53 bilhões.

Até setembro, o volume de contratações no agronegócio aumentou 80,1%, número que corresponde a R$ 10,3 bilhões. No mesmo período, as contratações de crédito imobiliário cresceram 27,9%, na comparação com os nove primeiros meses de 2020, totalizando R$ 104,2 bilhões. O saldo total ficou em R$ 542 bilhões.

De acordo com o banco, o mês de agosto de 2021 foi o com a maior contratação de crédito imobiliário da história da Caixa, no valor de R$ 14 bilhões. O banco segue como o maior financiador da casa própria no país, com 66,3% de participação no mercado.

Com prestação de serviços, no terceiro trimestre do ano, o banco conseguiu R$ 6 bilhões, aumento de 3,2% no trimestre, com destaque para o aumento de 87,1% nas receitas com produtos de seguridade; 16,5% com conta corrente e tarifas bancárias; 9,5% com fundos de investimentos e 2% com cartões de débito e crédito.

De janeiro de 2019 a setembro de 2021, o banco devolveu 152 imóveis administrativos, em todas as regiões do país, e a previsão é de devolver mais nove prédios até o final do ano, totalizando 161 edifícios devolvidos. Nesse período, estima-se uma economia de R$ 377 milhões com essa otimização de espaços e mais R$ 251,8 milhões com as renegociações de aluguéis, totalizando uma economia de R$ 628,8 milhões.

No terceiro trimestre de 2021, as Loterias Caixa arrecadaram R$ 4,2 bilhões, valor 4,1% maior que o apurado no mesmo período de 2020. Desse valor, R$ 1,8 bilhão foi transferido aos programas sociais do governo federal nas áreas de seguridade social, esporte, cultura, segurança pública, educação e saúde.

Por Andreia Verdélio
Repórter da Agência Brasil - Brasília

Justiça suspende construção de unidades habitacionais na Cracolândia

Foto: Divulgação

A Justiça suspendeu o processo administrativo da prefeitura de São Paulo para a construção de unidades habitacionais na região da Cracolândia, nas quadras 37 e 38 do bairro de Campos Elíseos, no centro da capital paulista.

No local, a administração municipal pretende, por meio de parceria público-privada (PPP), demolir construções existentes para erguer as unidades habitacionais.

O Ministério Público de São Paulo (MP), autor da ação, diz que as iniciativas da prefeitura, que fazem parte do Programa Redenção, provocam danos ao patrimônio histórico e cultural da cidade. De acordo com o MP, o projeto de revitalização, em seus moldes atuais, não respeita as orientações do Conselho de Defesa do Patrimônio Histórico (Condephaat).

"*Diante do iminente risco de demolição ou descaracterização de imóveis tombados, defiro, em parte a liminar, para suspender o processo administrativo de aprovação do empreendimento em tela*", disse, em sua decisão, publicada ontem (17), o juiz Antonio Augusto Galvão de França, da 4ª Vara de Fazenda Pública de São Paulo.

No entanto, o juiz não concedeu, em liminar, o pedido do MP para que a prefeitura apresentasse um projeto alternativo para a área. "Neste ponto, não constato suf*iciente urgência para a concessão da medida sem a prévia oitiva da parte contrária*", destacou França.

Segundo a prefeitura, o objetivo do Programa Redenção é promover atenção à saúde, reinserção social e capacitação profissional de pessoas que façam uso abusivo de álcool e outras drogas e estejam em situação de vulnerabilidade. A PPP Habitacional pretende oferecer, na região da Cracolândia, habitações de interesse social (HIS) e habitações de mercado popular (HMP), associadas à implantação de infraestrutura e equipamentos sociais.

Secretaria de Cultura promove o projeto Ciclovia Musical

A Secretaria Municipal de Cultura, em parceria com a Arte Matriz Soluções Culturais e Promac Incentiva SP, promove no próximo dia 28 o projeto Ciclovia Musical. O evento ocupa as ruas da capital paulista e leva amantes da música e das bicicletas em uma aventura cultural pela cidade. A partir das 9h, quatro grupos devem se encontrar na região do Bom Retiro para realizar passeios guiados, passando por 12 palcos, onde podem assistir, gratuitamente, a 18 concertos diferentes. São realizadas até cinco apresentações por roteiro. Crianças e ciclistas com deficiência visual ou auditiva também podem participar, com uma programação especialmente pensada para eles.

O roteiro que sai às 10h do Museu da Língua Portuguesa, levará um cortejo com a Pequena Orquestra Interativa POIN. No passeio as crianças podem assistir, entre outras atrações, à fábula sinfônica "O Pedro e O Lobo", de Prokofiev, na Sala São Paulo. A apresentação, que acontece às 11h30, traz a solista Nina Vogel, além da Orquestra da Academia de Música da Osesp.

Informações https://cicloviamusical.com.br/

Ações para cuidados da doença de Chagas devem ser implantadas no ano de 2022

Ao menos duas iniciativas para cuidar da forma crônica da doença de Chagas e evitar a transmissão congênita devem ser implantadas no ano que vem. O projeto Comunidades Unidas para Inovação, Desenvolvimento e Atenção para a doença de Chagas (Cuida Chagas), coordenado pelo Instituto Nacional de Infectologia Evandro Chagas da Fundação Oswaldo Cruz (INI/Fiocruz), está em fase final de aprovação da comissão de ética para ser implantado a partir de 2022, com duração de 4 anos.

O outro projeto é a finalização do Guia para estruturação de linhas de cuidado para doença de Chagas, que está sendo feito por um grupo de trabalho da Secretaria de Vigilância Sanitária do Ministério da Saúde da Saúde.

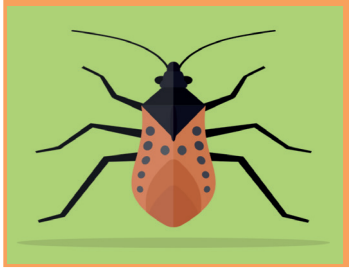

A pesquisadora principal do estudo Cuida Chagas, Andréa Silvestre, explicou que o projeto piloto, que conta com o financiamento da agência global Unitaid, será implantado nos municípios de Espinosa e de Porteirinha (MG), São Desidério (BA), São Luís de Montes Belos (GO) e Iguaracy (PE).

"*Nós atuaremos com a vigilância de casos crônicos, com todas as ações priorizando e acontecendo na atenção primária à saúde, rastreamento e busca ativa de novos casos, permitindo toda uma viabilidade operacional. Nós imaginamos que nesses territórios nós temos a possibilidade de avaliar quase 6 mil pessoas, que serão identificadas dentro desse processo de detecção*".

De acordo com ela, o projeto também ocorrerá em dez municípios da Bolívia, 13 da Colômbia e cinco do Paraguai, com um total de 234 mil pessoas avaliadas.

Consumo de açúcar na primeira infância é fator de risco para cáries

Crianças de zero a seis anos que consomem açúcar com alta frequência estão muito suscetíveis ao aparecimento de cáries. Estudo desenvolvido na Universidade Federal de Santa Maria (UFSM), no Rio Grande do Sul, em um ambulatório odontológico mostrou que oito em cada dez crianças atendidas ingeriam alimentos açucarados e tinham cáries. De 86 casos analisados, a doença bucal foi encontrada em 86,2% da amostra.

Segundo os pesquisadores, o consumo de açúcar se dava já a partir dos nove meses, inclusive na mamadeira. "*A gente percebia que a maioria nos procurava quando já tinha alguma dor ou quando tinha algum processo para tratar. Na sua maioria, não se procura atendimento de forma preventiva, como orientação, para saber como está a saúde bucal*", aponta Fernanda Ortiz, coautora do trabalho.

Ela explica que, embora sejam dentes de leite, a falta de cuidados nos anos iniciais são também para o futuro. "*Prejudica a erupção e a formação do dente permanente, que é o dente de adulto. Ele não vai nascer de maneira imediata, apenas quando for mais velho. Prejudica toda a formação e o nascimento desse dente permanente*", aponta a pesquisadora, que é odontopediatra.

A cárie tem relação direta com o açúcar. "É uma doença comportamental, é um processo complexo que existe com a formação da placa bacteriana. Essas bactérias se alimentam principalmente do açúcar, produzem ácidos e esses ácidos entre aspas corroem o dente e começam o processo de destruição dentário, que é a cárie", explica Fernanda. Ela destaca que esta é uma das doenças mais prevalentes na infância.

Nesse sentido, tanto a escovação quanto a diminuição ou mesmo a não ingestão de açúcar são os principais meios de prevenção. "A gente comenta que é muito mais fácil conseguir controlar a nutrição da criança e a da família, do que pedir pra essa criança ou a família escovar o dente toda vez que ingerir algum alimento açucarado", orienta a odontopediatra.

Ela lembra que a recomendação é não ingerir açúcar até os dois anos de idade e depois dessa faixa etária ingerir a menor quantidade possível. E, com o nascimento do primeiro dente, fazer a escovação com creme dental com flúor.

De acordo com divulgação da Agência Bori, o trabalho foi publicado na Revista Gaúcha de Odontologia.

Ministério da Saúde lança ação Linha Azul e reajusta tabela do exame de biópsia de próstata

Foto: Divulgação

Com o objetivo de mobilizar a população masculina e desmistificar procedimentos para diagnósticos de doenças, o Governo Federal tem dispensado esforços em prol do Novembro Azul, campanha global de conscientização do combate ao câncer de próstata.

Pensando em aprimorar diagnósticos, o Governo reajustou a tabela do exame de biópsia de próstata paga pelo sistema Único de Saúde (SUS). Esse exame é fundamental para diagnosticar o câncer de próstata nos homens e o reajuste é uma forma de garantir que novas tecnologias aperfeiçoem a análise e proporcionem resultados cada vez mais precisos. A medida faz parte da Linha Azul, uma ação do Ministério da Saúde voltada para a saúde do homem.

"*Nós temos trabalhado para incluir novas tecnologias que são importantes seja para o diagnóstico, seja para o tratamento com medicações. Agora, esse esforço parece um esforço pequeno, mas nós mais do que dobramos o valor do exame da biópsia da próstata, isso é uma ação fundamental*", ressaltou o ministro da Saúde, Marcelo Queiroga.

A ação do Ministério da Saúde visa ampliar o esclarecimento sobre o câncer de próstata e incentivar os homens a buscarem o diagnóstico no começo da doença.

Nahim prestigia comédia musical 'Silvio Santos Vem Aí' e se emociona ao saber que também está sendo homenageado no espetáculo

Nahim um dos ícones dos anos 80, prestigiou na noite da última sexta-feira (19) a comédia musical 'Silvio Santos Vem Aí!' que está em cartaz até domingo (21) no 033 Rooftop, no complexo JK Iguatemi, em São Paulo.

Foto: Divulgação

O cantor se emocionou ao saber que está sendo homenageado no espetáculo pelo ator Adriano Tunes, que além de viver o dono do hit 'Coração de Melão' vive a Velha da Praça, uma das figuras mais queridas do humor brasileiro, "*Fiquei encantadíssimo, que homenagem, já recebi muitos troféus, tenho 40 anos de carreira, mas essa foi marcante, só tenho agradecer a Fernanda Chamma, Marília Toledo, Emílio Boechat e Marco França por lembrar da minha história", disse Nahim.*

Luan Santana volta aos palcos com produção internacional

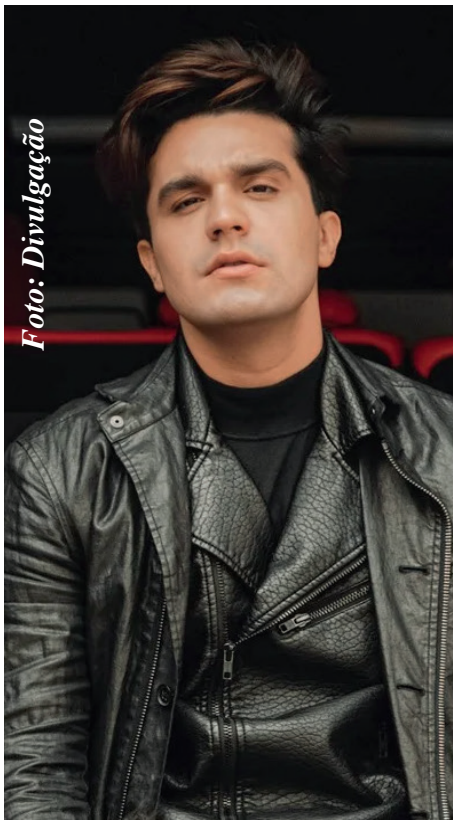
Foto: Divulgação

"The Comeback", a turnê que marca a sua volta aos palcos em grande estilo promete uma produção internacional .

Só de passarela serão 27 metros que ele vai percorrer em meio ao respeitável público. Afinal, 636 dias separam o cantor dos olhares presenciais e do coro ao vivo e em cores formado por sua fiel legião de fãs.

Seu último show presencial aconteceu em 14 de março de 2020, no interior paulista. O retorno tem dia, lugar e hora para acontecer: 11 de dezembro de 2021, na Jeunesse Arena, no Rio, seguindo para São Paulo no dia 19, no Espaço das Américas.

GRADUAÇÃO ALCOOLICA DO DRINK: 6,33%
SMIRNOFF CAIPIROSKA.
Smirnoff
O JEITO BRAZUCA DE BEBER VODKA.
APRECIE COM MODERAÇÃO. NÃO COMPARTILHE COM MENORES DE 18 ANOS.

Marília Mendonça registrou quase 100 composições que não foram gravadas

Foto: Divulgação

Marília Mendonça registrou 98 composições que não foram lançadas por ela nem por outros artistas. As obras estão registradas no Escritório Central de Arrecadação e Distribuição (Ecad), mas nunca se transformaram em uma gravação comercial (fonograma).

Quase todas essas composições sem fonogramas são de antes de 2017, quando Marília deu uma pausa na escrita para se dedicar à carreira de cantora. Antes disso, ela tinha um volume impressionante de produção para outros artistas.

Marília tinha parceiros nesta criação frenética. O principal deles era Juliano Tchula, coautor de quase todas as músicas desta fase. Os dois escreveram 224 músicas juntos.

Quase todos os grandes artistas sertanejos gravaram ao menos uma música deles: Henrique e Juliano, Jorge e Mateus, Gusttavo Lima, Zé Neto e Cristiano, Luan Santana, Cristiano Araújo, Matheus e Kauan, Lucas Lucco, Israel e Rodolffo...

A dupla Mendonça-Tchula também emplacou composições no forró, no brega e no pop, como Márcia Fellipe, Wesley Safadão, Joelma, Gabriel Diniz, Aviões do Forró, Solange Almeida e Claudia Leitte.

Todas as composições de Marília Mendonça são registradas pela Workshow, empresa de Goiânia que cuidava de toda a carreira da artista, inclusive da edição das músicas. A empresa está catalogando o material deixado por ela.

Hungria lança "Universo Particular" com participações especiais

Após lançar seu primeiro EP acústico "Cheiro do Mato" durante a pandemia, e a musica romântica "Jasmim", produzida por Robertinho do Recife, o cantor lança no dia 19 de novembro, seu novo EP intitulado "Universo Particular", as quatro faixas são dedicadas ao TRAP e trazem na mix o grave que é marca no som do cantor.

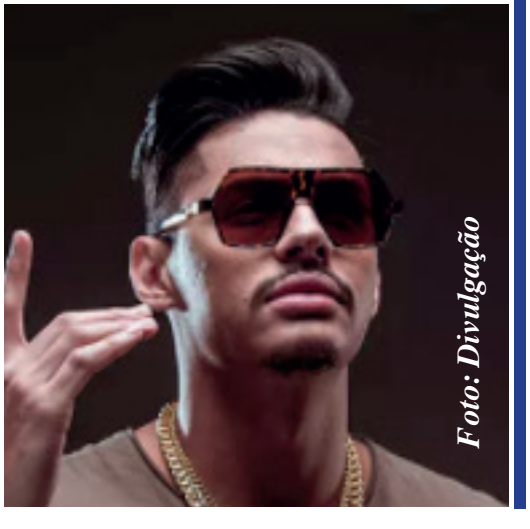
Foto: Divulgação

O projeto conta com quatro faixas e participações especiais de Kawe, Nog (Costa Gold), Ruzika e Ryan SP4.

São Caetano implanta Domicílio Eletrônico do Contribuinte e empresas têm até 90 dias para se cadastrarem

Foto: Divulgação

A Secretaria da Fazenda (Sefaz), de São Caetano do Sul, publicou nesta segunda-feira (22/11) uma Instrução Normativa sobre a criação do DEC (Domicílio Eletrônico do Contribuinte), uma caixa postal para comunicação eletrônica entre Sefaz e o contribuinte. O objetivo é substituir as comunicações, avisos, notificações ou qualquer outro tipo de mensagens que eram postadas em papel.

"Uma forma de agilizar a comunicação e acesso a informações, além de reduzir custos com deslocamento de representantes para envio de documentos, atualização cadastral, facilitando o cumprimento das obrigações perante o fisco", explicou o secretário da Sefaz, Jefferson Cirne da Costa.

O acesso é restrito a usuários autorizados portadores de certificação digital. Desta maneira, assegura sigilo, identificação, autenticidade e integridade das comunicações. O software possui a funcionalidade de enviar, receber e armazenar a correspondência tributária de caráter oficial trocada com o contribuinte.

Pessoas jurídicas; condomínios, edilícios residenciais e comerciais; delegatários de serviço público que prestam serviços notariais e de registro; advogados regularmente constituídos nos processos e expedientes administrativos; empresário individual (não enquadrado como MEI - Micro Empreendedor individual.

Okto Beers Fest atrai 70 mil pessoas à Esplanada do Paço de São Bernardo

A primeira edição do Okto Beers Fest de São Bernardo, dedicado à gastronomia e cultura alemã, atraiu, em dois finais de semana, 70 mil pessoas à Esplanada do Paço Municipal. O primeiro grande evento realizado na cidade pós-pandemia da Covid-19 contou com toda segurança sanitária e também teve caráter solidário, já que arrecadou 11,6 toneladas de alimentos não perecíveis que serão destinados a famílias do município em situação de vulnerabilidade.

Sucesso de público, o Okto Beers Fest atraiu no primeiro fim de semana (de 13 a 15/11) o total de 30 mil participantes e outras 40 mil pessoas entre os dias 19 a 21 de novembro. Gratuito, o evento contou com o total de 80 food-trucks, com a oferta de 100 rótulos de cervejas especiais e artesanais e pratos típicos da cozinha alemã. A festa também ofereceu ao público espaço kids e atrações musicais com bandas ao vivo.

A festa foi realizada pela Base Dois Produções Artísticas e Veloso Produções, com o apoio da Prefeitura de São Bernardo, por meio da Secretaria de Cultura e Juventude.

Educadores do Grande ABC debatem flexibilização curricular

Educadores do Grande ABC debateram, nesta quarta-feira (24/11), o fortalecimento do planejamento pedagógico e estratégias que podem apoiar e orientar o processo de flexibilização curricular. O tema foi discutido em reunião virtual da formação regional realizada em parceria entre o Itaú Social e o Consórcio Intermunicipal Grande ABC.

A proposta do Consórcio ABC é de realizar um mapeamento sobre como está a flexibilização curricular nas sete cidades. A partir do diagnóstico, será proposta uma formação regional sobre o tema por meio da Escola de Governo e Desenvolvimento Regional.

Desde agosto, educadores da região participam do programa Formações Mediadas - Educação na Pandemia, promovido pelo Itaú Social. A participação dos profissionais da Educação das sete cidades foi viabilizada por meio de parceria do Consórcio ABC com o braço de investimento social da instituição financeira. Os conteúdos disponibilizados pelo Itaú Social contribuem para o aprimoramento da atuação dos educadores dos sete municípios e direcionam o trabalho da entidade regional.